

Visita le scuole !

Sergio Neri

Sabato 20 gennaio 2024 dalle ore 9.00 alle ore 12.00.

Sarà possibile incontrare le insegnanti, visitare gli spazi esterni e interni, ricevere informazioni relative alla scuola.

E. Cattani

Sabato 13 gennaio 2024 dalle ore 10.00 alle ore 12.00

Per informazioni telefonare al 059 526062

Angeli Custodi

Sabato 13 gennaio 2024 dalle ore 9.00 alle ore 11.30

Previo appuntamento. Per informazioni telefonare al 059 526055

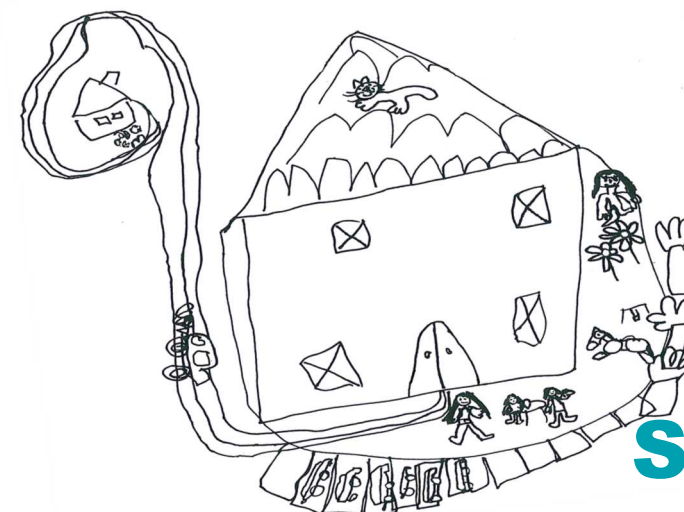

Scuole d'Infanzia Iscrizioni

per l'anno scolastico 2024/2025

I bambini crescono in virtù delle esperienze che fanno, dell'interconnessione tra facoltà cognitive, emotive e relazionali; per questo, sostenere e incoraggiare il percorso di ogni bambino e bambina è il compito di ogni realtà educativa e scolastica.

(Progetto Pedagogico dei Servizi 0/6 Unione Terre d'Argine)

Info

Coordinamento Pedagogico tel. 059 649712

Ufficio Scuola tel 059 899439-443

e-mail: coordinamento.pedagogico@terredargine.it <https://servizi06.terredargine.it/it>



Dal 18 gennaio fino al 10 febbraio 2024 si raccoglieranno le domande per l'ammissione alle Scuole d'Infanzia comunali e statali del territorio di Carpi per l'anno scolastico 2024/2025.

Potrà essere presentata domanda per **i bambini nati dal 1° gennaio al 31 dicembre 2021.**

La scuola d'infanzia Sergio Neri, accoglierà anche i bambini nati dal 1° gennaio al 30 giugno 2022. Saranno raccolte anche eventuali domande, per la scuola d'infanzia statale, per i bambini nati dal 1° gennaio al 30 aprile 2022. Tali domande saranno considerate a parte, e ordinate in graduatoria soltanto nel settembre 2024, verificata da parte degli organi competenti, l'esistenza di tutte le condizioni previste per l'eventuale accoglienza, così come indicato nella Nota Ministeriale n. 40055 del 12/12/2023.

Come fare l'iscrizione

La domanda di iscrizione alle scuole d'infanzia comunali o statali, dovrà essere presentata online entro il 10 febbraio 2024 accedendo al sito istituzionale www.terredargine.it

Per accedere ai servizi online della Pubblica Amministrazione è obbligatorio l'uso dell'identità digitale SPID

E' interesse della famiglia compilare la domanda con tutti i dati richiesti per avere l'assegnazione completa e corretta del punteggio.

Su quanto dichiarato saranno effettuati controlli ai sensi del DPR 445/2000. In caso di dichiarazioni non veritiere il punteggio sarà rettificato con una penalizzazione e potrà inoltre essere revocata l'assegnazione del posto.

Per chiarimenti e assistenza alla compilazione ci si può rivolgere all'Ufficio Scuola di Campogalliano: 059 899439/443

Ammissione

Alle eventuali domande di trasferimento sarà attribuito un punteggio sulla base di criteri, approvati con delibera della Giunta dell'Unione delle Terre d'Argine n. 145 del 07-12-2021

Relativamente agli adempimenti vaccinali si ricorda che, come previsto dalla legge, i Dirigenti scolastici invieranno l'elenco degli iscritti alle aziende sanitarie locali territorialmente competenti, entro aprile 2024. Si specifica inoltre che la mancata regolarizzazione della situazione vaccinale dei minori comporta la decadenza dall'iscrizione alla scuola dell'infanzia.

Le eventuali domande non accolte formeranno una lista d'attesa, suddivisa per età, cui si attingerà per la copertura dei posti che si renderanno eventualmente vacanti in caso di rinunce o dimissioni di bambini già ammessi.

Le scuole d'infanzia

Tutte le scuole garantiscono l'apertura dalle 9.00 alle 16.00.

L'orario anticipato, dalle 7.30 alle 9.00, può essere richiesto solo per ragioni legate all'attività lavorativa dei genitori.

*Il servizio di **prolungamento orario**, oltre le 16.00 alle 18.00 (ritiro entro le 18.15) è a pagamento; sarà attivato quando verrà raggiunto il numero minimo di 7 iscrizioni per struttura e nel rispetto del regolamento e delle normative vigenti e successivi aggiornamenti.*

Le scuole d'infanzia

- **Sergio Neri** Via Orazio Vecchi, 13
- **Ernesto Cattani** Via G. Matteotti, 2

Le scuole saranno assegnate sulla base della residenza delle famiglie.

ZONA SCUOLA S. NERI: da via Roma (esclusa) a Ovest.

ZONA SCUOLA E. CATTANI: da via Roma (compresa) a Est, compresa via Grieco, Panzano e Saliceto.

Le domande indirizzate alla scuola autonoma Angeli Custodi dovranno essere presentate direttamente alla scuola stessa. Per maggiori informazioni telefonare allo 059 526055

- **Angeli Custodi** via San Martino, 2

